

## USER GUIDE

## UT SITE

USER GUIDE ini di buat untuk memudahkan bagi user saat akan mengoperasikan atau menjalankan program Customer Care.

Siapkan koneksi internet. Buka aplikasi internet browser kemudian ketik <http://kra.co.id/occ> or <http://intranet.kra.co.id> (intranet: <http://10.2.0.67/>) untuk masuk ke website OCC KRA

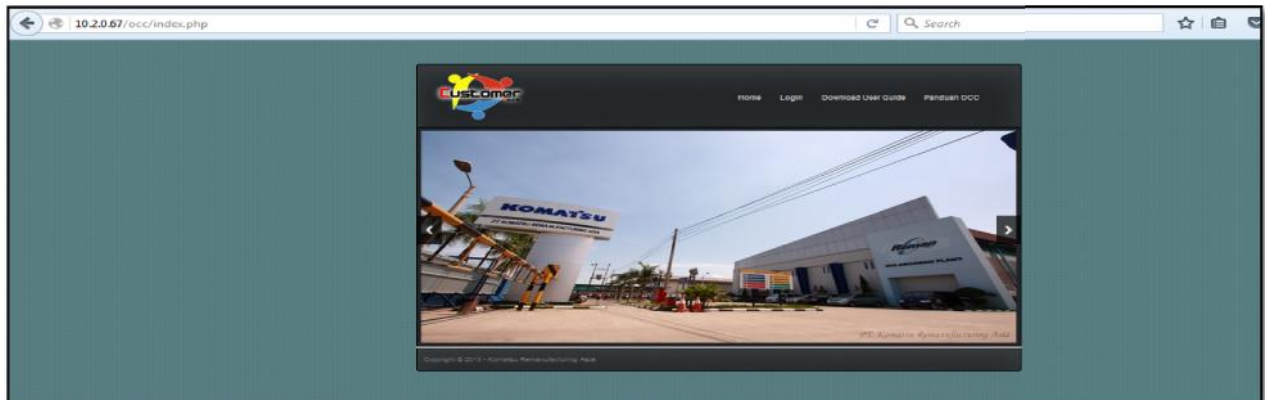

Untuk **Login User** silahkan ketik *username* dan *password*

Username pertama kali akan diberikan oleh Admin KRA dengan password standard. Password tersebut bisa diganti sesuai dengan keinginan user setelah masuk pada menu home .

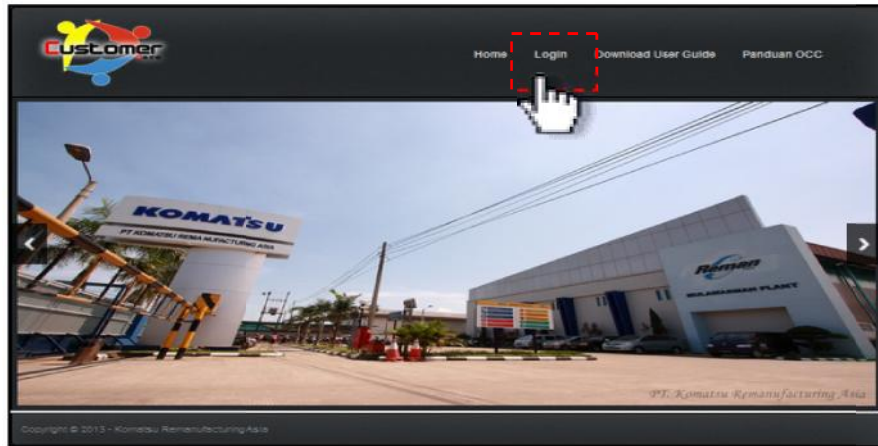

Setelah melakukan login, anda akan masuk ke halaman awal *OCC system* untuk **UT Site User**.

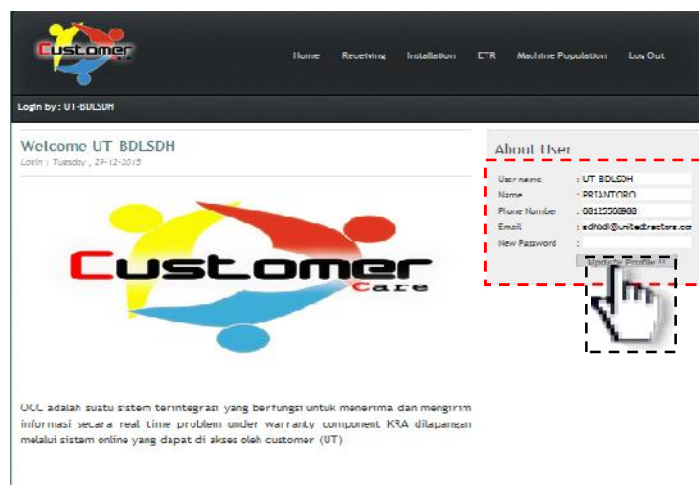

Masukan data Telepon, email dan password baru anda.

Khusus untuk Email : Silakan masukan email lebih dari satu untuk menerima informasi ketika KRA memberikan respon terhadap ETR yang dibuat dari UT Site.

Cara mengisi email : Gunakan ” , ” untuk memisahkan email address.. Contoh :  
abc@abc.com,bcd@bcd.com,def@def.com

Terdapat 5 menu utama yang ada pada Toolbar setelah anda melakukan login sebagai UT SITE.

- 1.HOME
- 2.RECEIVING
- 3.INSTALLATION
- 4.ETR
5. MACHINE POPULATION
- 6.LOG OUT

Berikut adalah masing-masing USER GUIDE untuk penggunaan dan fungsi masing-masing menu.

## I. HOME

Home adalah halaman menu awal OCC untuk UT Site User

## II. RECEIVING

Receiving adalah menu untuk melakukan konfirmasi kedatangan komponen KRA di site yang telah dikirimkan oleh UTOD dan untuk melakukan konfirmasi pengiriman Damage core return ke KRA

LANGKAH PENGGUNAAN:

1. Klik “Receiving” untuk melakukan konfirmasi atas penerimaan component dari UT OD

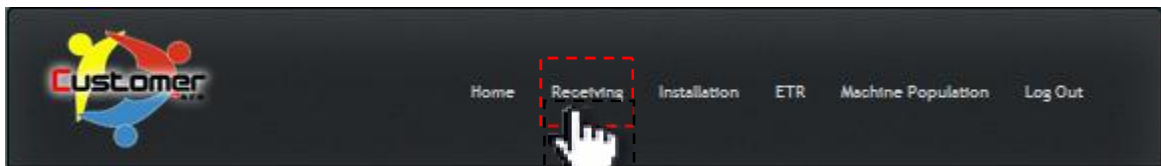

2. Kemudian masuk pada menu “Receiving” seperti tampilan dibawah ini. Lakukan pencarian pada kolom search dengan mengetikan SN komponen dan Job order diakhiri dengan tekan **ENTER** .

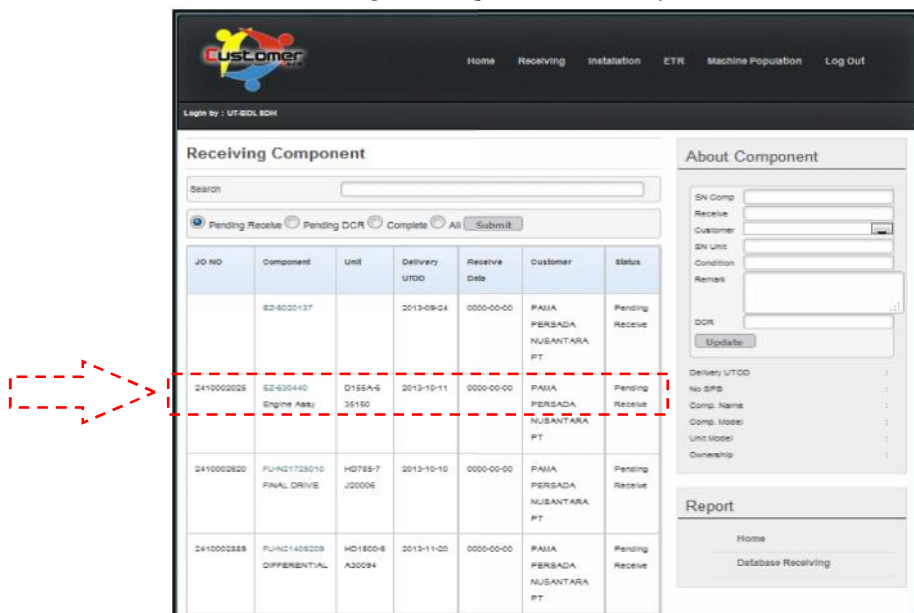

JQ NO	Component	Unit	Delivery UTOD	Receive Date	Customer	Status
	E2-6000137		2013-09-24	0000-00-00	PAJIA PERSADA, NUSANTARA PT	Pending Receive
2410002026	E2-630440 Engine Assy	D155A-6 35150	2013-10-11	0000-00-00	PAJIA PERSADA, NUSANTARA PT	Pending Receive
2410002820	FUNNY123010 FINAL DRIVE	HD785-7 J20006	2013-10-10	0000-00-00	PAJIA PERSADA, NUSANTARA PT	Pending Receive
2410002828	FUNNY1408208 DIFFERENTIAL	HD1800-6 A30094	2013-11-00	0000-00-00	PAJIA PERSADA, NUSANTARA PT	Pending Receive

3. Secara otomatis akan tampil list history komponen. Kemudian klik tulisan “SN Component” untuk peng-input-an :

3.1 Receive date : Adalah kolom untuk pengisian tanggal terima component

3.2 Customer : Adalah kolom untuk pengisian End customer yang akan menggunakan component produk KRA

3.3 SN Unit : Adalah kolom untuk pengisian SN unit yang akan di install component KRA  
Bisa ditambahkan kode unit agar lebih lengkap

3.4 Component Condition : Adalah kolom untuk mengisi kondisi component saat diterima

3.5 Remaks : Adalah kolom yang disediakan untuk mengisi keterangan sesuai dengan kondisi saat component diterima

3.6 DCR : Adalah informasi pengisian date damage core yang dikirim dari job site ke KRA

Kemudian akhiri klik tombol “Receive”. Proses “Receiving Component” selesai.

Catatan:

- Receive date otomatis akan diblock jika tanggal terima lebih kecil dari tanggal kirim UTOD ke UT SITE
- List History Component dapat di filter berdasarkan Pending Receive, Complete dan All.

**Receiving Component**

Search

Pending Receive  Pending DCR  Complete  All

Job No	SN Component	Delivery UTOD	Receive Date	Customer	Status	
210002353	CB-K004955 HD465-7R / DT1219	2015-11-05	2015-11-07	PAMA, PERSADA, NUSANTARA, PT	Complete	
2410005793	HS-N211203812N DIFFERENTIAL	HD465-7R / DT2792	2015-11-05	2015-11-05	PAMA, PERSADA, NUSANTARA, PT	Complete
2410006374	CB-S11282 ENGINE ASSY	HD465-7R / DT1219	2015-10-28	2015-10-28	PAMA, PERSADA, NUSANTARA, PT	Complete
2310000415	CB-K004515 AXLE ASSY	HD1500-S / DT1219	2015-10-02	2015-10-05	PAMA, PERSADA, NUSANTARA	Complete

**LIST HISTORY COMPONENT**

**About Component**

SN Comp : CB-K004955  
Receive : 2015-11-07  
Customer : PAMA, PERSADA, NUSANTARA, PT  
SN Unit : 7182 / DT3219  
Condition : GOOD  
Remark :  
DCR : 2015-12-01

2015-11-08  
Name : 3200/UT-KT / DT1219/1/2015  
Component : DIFFERENTIAL  
Comp. Model : S61-22-7100  
Unit Model : HD785-7  
Ownership : UT

**Report**

Home  
Database Receiving

- Klik *"Data base Receiving"* untuk melihat seluruh data mengenai komponen KRA yang telah diterima di Site yang bersangkutan baik pending receive maupun complete receive

- Untuk pencarian berdasarkan periode silakan memberi tanda Check pada *"Check If Use Periode"* dan pencarian berdasarkan SN komponen silahkan ketik pada *"search"* baik itu memberi atau meghilangkan tanda check pada *"Check If Use Periode"*

No	Comp Name	SN Comp	Customer	Unit Model	SN Unit	Comp Condition	Delivery Date	Receive Date
1	SWING MOTOR FRONT	KK-EG050402	PAMA PERSADA HUSANTARA PT	PC2000-8	20139	GOOD	2012-10-15	2012-10-16
2	ENGINE	KK-500311	BUKIT MAKUR MAHDIRI PT	HD785-7	J20046	Good	2012-12-30	2013-01-01

Jika ingin melakukan pencarian data secara langsung dengan menggunakan kata kunci (*key word*) silahkan lakukan input *key word* pada bagian **"Search"** dan klik **Get Data**.

No	Comp Name	SN Comp	Customer	Unit Model	SN Unit	Comp Condition	Delivery Date
1	FINAL DRIVE	CB-K004727		PC2000-8		GOOD	2015-12-02
2	ENGINE ASSY	HS-500028		PC2000-8R		GOOD	2015-12-05
3	FINAL DRIVE	CB-K004731		PC2000-8		GOOD	2015-12-03
4	TORQUEFLOW ASSY	HS-101831, CB-100995		HD785-7		GOOD	2015-12-04
5	TRAVEL MOTOR ASSY	CB-K004725		PC2000-8		GOOD	2015-12-04
6	SWING MOTOR	CB-EG050083		PC2000-8		GOOD	2015-12-04
7	TRAVEL MOTOR ASSY	HS-ERAS0076		PC2000-8		GOOD	2015-12-04
8	SWING MOTOR	CB-K004763		PC2000-8		GOOD	2015-12-04
9	DIFFERENTIAL	HS-H211181012	BUKIT MAKUR MAHDIRI PT	HD785-7	7358	GOOD	2015-12-05
10	SWING MACHINERY	HS-H21596010		PC2000-8		GOOD	2015-12-08

Untuk melakukan filter data pada periode tanggal tertentu, anda dapat melakukan input tanggal mulai pada bagian **"Start"** dan input tanggal akhir pada **"Finish"**. Setelah itu tandai bagian **"Check If Use Periode"** dan klik **Get Data**.

**\*Perlu diingat! Pastikan tandai bagian *"Check If Use Periode"* untuk melakukan filter data periode.**

### Master Receiving

Start : 2015-11-29  
 Finish : 2015-12-29  
 Check If Use Periode  
 Search :

No	Comp Name	SN Comp
1	FINAL DRIVE	CB-K004727
2	ENGINE ASSY	HS-500828
3	FINAL DRIVE	CB-K004291

Untuk pengambilan data, klik **Export to Excel** pada menu, lalu **download**

### III. HISTORICAL DATA & INSTALLATION UPDATE

Menu ini adalah menu untuk membuat historical data damage core component yang dikirim balik ke KRA, Historical data sangat bermanfaat untuk melakukan proses lanjutan setelah component diterima oleh KRA.

Berikut ini arahan dan cara melakukan update data historical data :

#### 1. Pilih menu installation

2. Masukan SN component yang akan di install

3. Pilih All kemudian Klik Submit

Customer

Home Receiving Installation ETR Log Out

login by : UT-LJNSDH

### Installation Report

Search

Pending Install  Complete  All

Component	Unit	Receive Date	Plan Install	Install Date	Status
CB-K003285	HD785-7	2015-03-23	2015-03-30	0000-00-00	Pending Install
FRONT AXLE	J20318 TR3112				

### Report

- Home
- Database Installation
- Pending Installation
- Summarize Report

Proses pengisian hystorical data diisi sesuai dengan data actual data :

Date Of Hystorical : Diisi saat pembuatan hyst data.

Code Unit : Kode unit dari customer misal : DT1234

Comp Model : Comp model yang tertera pada name plate

Damage Comp SN : Diisi Serial number damage core yang dikirim ke KRA

Comp life time : Life time component damage core

Ownership : Kepemilikan component

Hyst Overhaul : Dioverhaul karena Schedule atau Unschedule

PN Assy : Parts Number component assy

Remak : Keterangan tambahan yang perlu disampaikan atas kondisi component

Past data overhaul : Data overhaul yang pernah dilakukan sebelum overhaul saat ini

Date Pas date : Tanggal dilakukannya overhaul sebelumnya

Machine SMR : SMR saat unit di overhaul sebelumnya

Nama : Nama PIC yang membuat Hyst data

Jabatan : Posisi pembuat hyst data : RAMO,SUPERVISOR,MECHANIC,DII

### Instalation Report

Instalation Report (V)	Inspection I (-)	Inspection II (-)	Inspection III (-)
Complete	-	-	-
<a href="#">Upload File</a>	<a href="#">Upload File</a>	<a href="#">Upload File</a>	<a href="#">Upload File</a>

:: HISTORICAL DATA ::

Date of hystorical	<input type="text" value="2015-02-28"/>
Code Unit	<input type="text" value="GR413"/>
Comp Model	<input type="text" value="S6D140E-2"/>
Comp SN	<input type="text" value="DA-39259"/>
Comp Lifetime	<input type="text" value="888"/>
Ownership	<input type="text" value="UT"/>
Transaction	<input type="text" value="Fiked Rate"/>
Hyst Overhaul	<input type="text" value="UnSchedule"/>
PN Assy	<input type="text" value="RM6211-00-8500"/>
Remark	<input type="text" value="WARANTY"/>
PARTS DATA OVERHAUL	
Date	<input type="text" value="2015-03-01"/>
Machine SMR	<input type="text" value="22935"/>
Nama	<input type="text" value="Bincono"/>
Jabatan	<input type="text" value="RAMO"/>

### About Component

SN Component	: YX-37510
Comp. Name	: ENGINE ASSY
Unit Model	: GD825A-2
Delivery From UTOD	: 2015-02-28
Receive On Site	: 2015-02-28
Plan Install	: 2015-03-07

### Report

[Home](#)

[Back to List](#)

[Print Hystorical](#)

Digunakan untuk  
Print hystorical

Tambahkan Foto component dengan 4 Posisi, Gambar di upload maximum 100kb  
Setelah itu save hystorical

[Save Hystorical Component](#)

File	Description
Foto Depan	2015-03-04 13.41.39.jpg
Foto Samping Kiri + SN	2015-03-04 13.41.50.jpg
Foto Samping Kanan + SN	2015-03-04 13.41.57.jpg
Foto Belakang	2015-03-04 13.42.17.jpg

Hystorical dapat di print dengan meng klik menu Print hystorical  
Hasil Print out hystorical data

### COMPONENT HISTORICAL DATA

Branch Transaction : Loa Janan

Machine Model	: GD825A-2	Unit Code	: GR413	Customer Name	: PAMA PERSADA NUSANTARA PT
Machine SN	: YX-37510			Jobsite Name	: Loa Janan
Machine SMR	: 22935	Date	: 2015-02-28	PN Assy	: RM6211-00-8500
Component Name	: ENGINE ASSY				
Component Model	: S6D140E-2				
Component SN	: DA-39259				
Component Hours	: 888				
Component Ownership	: UT				
Transaction Type	: Fixed Rate				
Historical	: UnSchedule				

Remark : WARRANTY

#### Parts Data Overhaul

Date : 2015-03-01  
Machine SMR : 22935

#### Current Replacement

Component SN : YX-37510  
Machine SMR : 22935  
S/R Overhaul :

Loa Janan, 2015-02-28

(Bincono)

Catatan:

Jika Historical data tidak dibuat maka proses pengisian Installation tidak dapat berlanjut

## Installation menu

Installation adalah menu untuk melakukan konfirmasi pemasangan komponen KRA yang telah diterima oleh UT Site ataupun Customer baik itu pada unit yang sedang Breakdown Schedule (BS) maupun Breakdown Unschedule (BUS).

## LANGKAH PENGGUNAAN:

1. Klik *"Installation"* untuk melakukan konfirmasi atas pemasangan komponen KRA

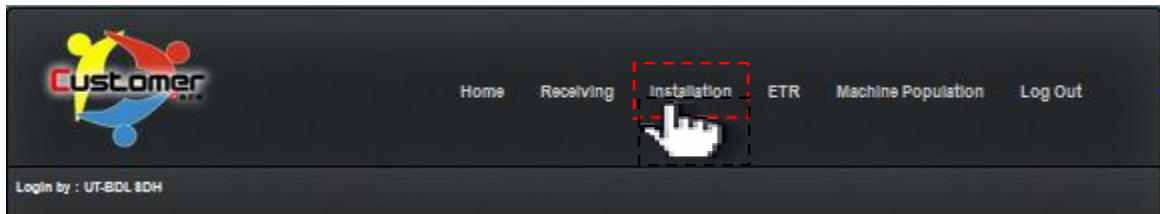

2. Kemudian masuk pada menu *"Installation"* seperti tampilan dibawah ini. Lakukan pencarian pada kolom search dengan mengetikan SN komponen sesuai actual fisik ataupun SN Unit dan diakhiri dengan klik tombol submit atau tekan **ENTER**.

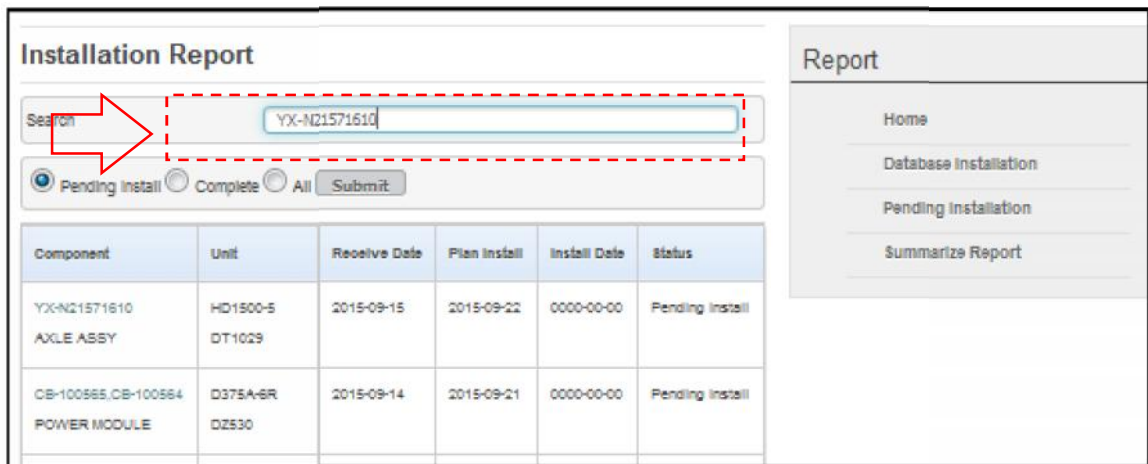

3. Secara otomatis akan tampil list history komponen. Kemudian klik tulisan *"SN Component"* untuk melakukan input data sampai upload report kelengkapan warranty.

### Catatan:

- a. Input tanggal install tidak dapat diproses sebelum melakukan upload report terlebih dahulu.
- b. Keterangan *"incomplete"* pada list report akan muncul jika lifetime komponen telah melewati periode sesuai dengan plan pengambilan data ASS.

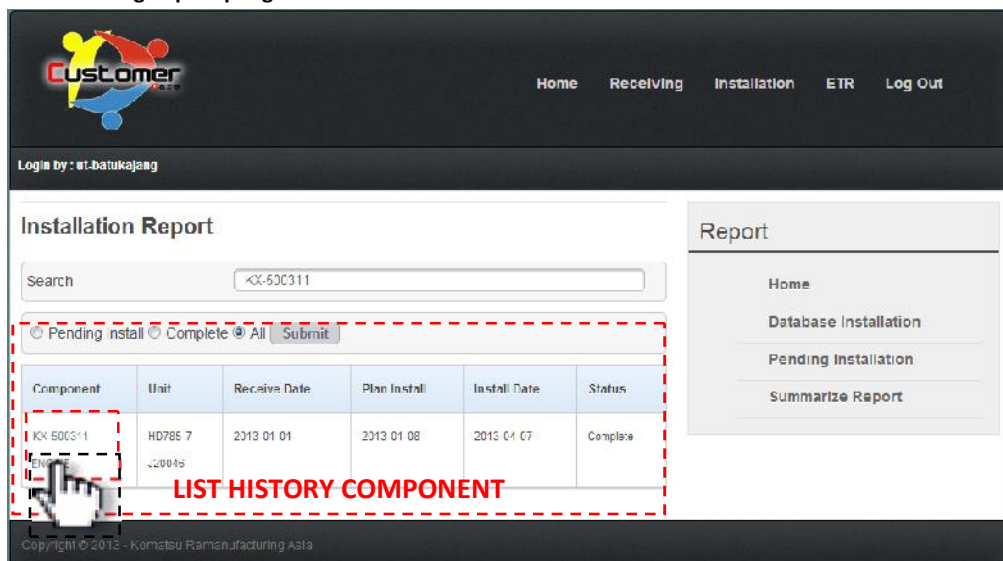

- Lakukan upload report terlebih dahulu sebelum input tanggal pemasangan dengan cara klik tombol "upload file"

**Instalation Report**

Installation Report (V)	Inspection I (-)	Inspection II (-)	Inspection III (-)
Complete	Incomplete	-	-
<b>Upload File</b>	Upload File	Upload File	Upload File

SN Component: KX-500311  
 Comp. Name: SIVG142  
 Unit Model: HD755-1  
 Delivery From UTOD: 2013-12-20  
 Receive On Site: 2013-01-01  
 Plan Install: 2013-01-05

Install Date: 2013-04-07  
 Install on SN Unit: J20048  
 SMR Install: 23890  
 Component Condition: GOOD  
 Customer: BUKIT MAKMUR MANDIRI PT

**Confirm**

- Kemudian masuk pada bagian "Attachment Installation Report". Klik "pilih file" untuk memilih file yang akan di upload lalu akhiri dengan klik "Upload Attactment". Lakukan langkah yang sama untuk upload report lainnya.

**Attachments Installation Report**

SN	PPM (-)	VHMS (-)	PAP (-)	Foto (-)	Report (V)
KX-500311	0 File	0 File	0 File	0 File	1 File

Remark:   
**Upload File**  
**Upload Attachments**  
 Remark:   
 Upload File:   
**Upload Attachments**

**Pilih File** Tidak ada file yang dipilih  
**1**

**2**

- Secara otomatis angka pada list report bertambah sesuai dengan jumlah file yang telah di upload. Klik angka tersebut maka pada "Attachment Report" tampil detail list report. Pada fitur "action" silakan klik "Download" untuk mengunduh file ataupun klik "Delete" untuk menghapus file. Klik "back to list" untuk kembali ke menu installation report sebelumnya.

### Attachments Installation Report

SN	PPM (-)	VHMS (-)	PAP (-)	Foto (-)	Report (V)
KX-500311	0 File	0 File	0 File	0 File	1 File

**Upload Report**

Remark:

Upload File:  Tidak ada file yang dipilih

**Upload PPM**

Remark:

Upload File:  Tidak ada file yang dipilih

### Attachments Report

File Name	File Date	Remark	Action
IR.Lst	2013-09-21	Installation Result	Download   Delete

**Other**

[Home](#)

[Back to Installation](#)

7. Silakan input tanggal pemasangan komponen serta kolom isian yang masih kosong. Kemudian klik "confirm" untuk mengakiri proses *Installation*.

*Catatan : Jika tidak klik "confirm " maka data Install dan Periodic Inspeksi tidak akan mau ke monitoring data ASS.*

### Instalation Report

Instalation Report (V)	Inspection I (-)	Inspection II (-)	Inspection III (-)
Complete	Incomplete	-	-
<a href="#">Upload File</a>	<a href="#">Upload File</a>	<a href="#">Upload File</a>	<a href="#">Upload File</a>

SN Comp:

Form No:

Install Date:

Install on SN Unit:

SMR Install:

Component Condition:

Component Status:

Customer:

### About Component

SN Component	: KX-500311
Comp. Name	: SINGING
Unit Model	: HDT85-T
Delivery From UTOD	: 2013-12-20
Receive On Site	: 2013-01-01
Plan Install	: 2013-01-05

**Report**

[Home](#)

[Back to List](#)

Note : Pengisian data SMR atau life time diisi angka normal, misalnya 50000.

Jangan ada tambahan tanda “,- dsb

## IV. ETR

ETR (Emergency Trouble Report) adalah menu yang digunakan pihak UT SITE untuk memberi informasi jika terjadi problem pada komponen KRA.

### LANGKAH PENGGUNAAN:

1. Klik “ETR” saat terjadi problem pada komponen KRA.

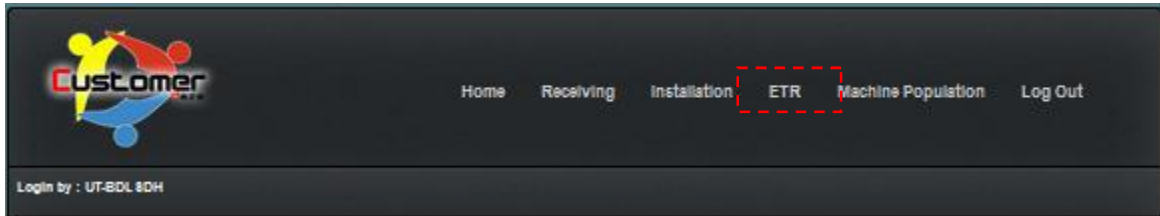

2. Kemudian masuk pada menu “ETR” seperti tampilan dibawah ini. Lakukan pencarian pada kolom search dengan mengetikkan SN komponen sesuai actual fisik atau SN Unit dan tekan **ENTER**. Selanjutnya klik SN Componet pada list history untuk proses input ETR.

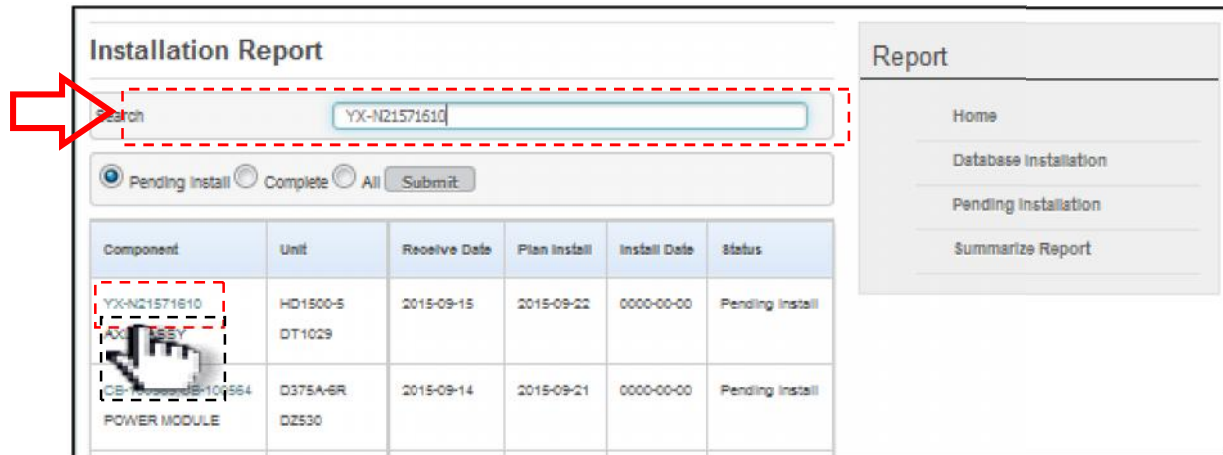

3. Silakan input tanggal trouble serta kolom data-data terkait trouble sesuai pengisian standard ETR. Kemudian klik “confirm and create” dan saat itu juga akan dianggap sebagai “receive date” bagi pihak UT Site mengirim ETR ke tim CLAIM KRA.

#### Catatan:

##### a. Claim akan di anggap Not Warranty jika:

- Lifetime komponen lebih dari periode pemakaian lebih dari 12 bulan ( batas claim terhitung dari instalasi component)
- Pembuatan ETR lebih tujuh hari dari sejak Trouble date

##### b. Analisa lebih detail dapat ditambahkan saat upload report pendukung.

### Emergency Trouble Record

Report Number	TEST ONLY >> C21/BUMA/BKJIV/13
SN Comp	KX-500311
Trouble Date	2013-05-07
Unit SMR	24890
Component Life time	1000
Corrected Date	2013-05-07
Symptom	WA TER PUMP LEAK
Failure	SGAI WATTR DAMAGT
Part Number Problem	6210-61-2520
Part Description	Waterpump assy
Report By	juju
Job Position	opv
Machine Condition	Operation
Customer	PAMA PERSADA NUGANTARAPT
Analyze	Terdapat kebocoran dari wheep hole
Possible Cause	kerusakan pada water seal
Correction Made	replace water pump assy

### About Component

SN Component	KX-500311
Delivery From IMDI	
Receive Date	
Install Date	2013-04-07
SMR Install	23000
Comp Name	-NSHN-
Unit SN	J20048

### Attachments

File Type	File Name	File Date	Remark	Action

### Report

[Home](#)  
[Back To List](#)  
[Print ETR](#)

#### 4. Upload Attachment .

Upload attachment adalah menu untuk menambahkan referensi data tambahan seperti, KC report : Untuk pengajuan claim

Maintenance record

PAP

VHMS

PM Clinic

FOTO

DLL

Standard upload file pdf Max 500 kb

Standard pengisian foto per 1 file max 100 kb

Urutan foto yang dimasukan adalah sbb :

A.Foto unit assy

B.Foto SN component

C.Foto component

D.Foto kerusakan

E.Foto SMR Panel

F. Foto tambahan / Picture parts

Klik “pilih file” untuk memilih file yang akan di upload lalu akhiri dengan klik “Upload Attachment”.

Lakukan langkah yang sama untuk upload foto maupun report lainnya.

**Catatan:**

**Upload attachment maksimal 5 File**

**Upload foto maksimal 6 gambar**

Maximum size per foto : 100 kb

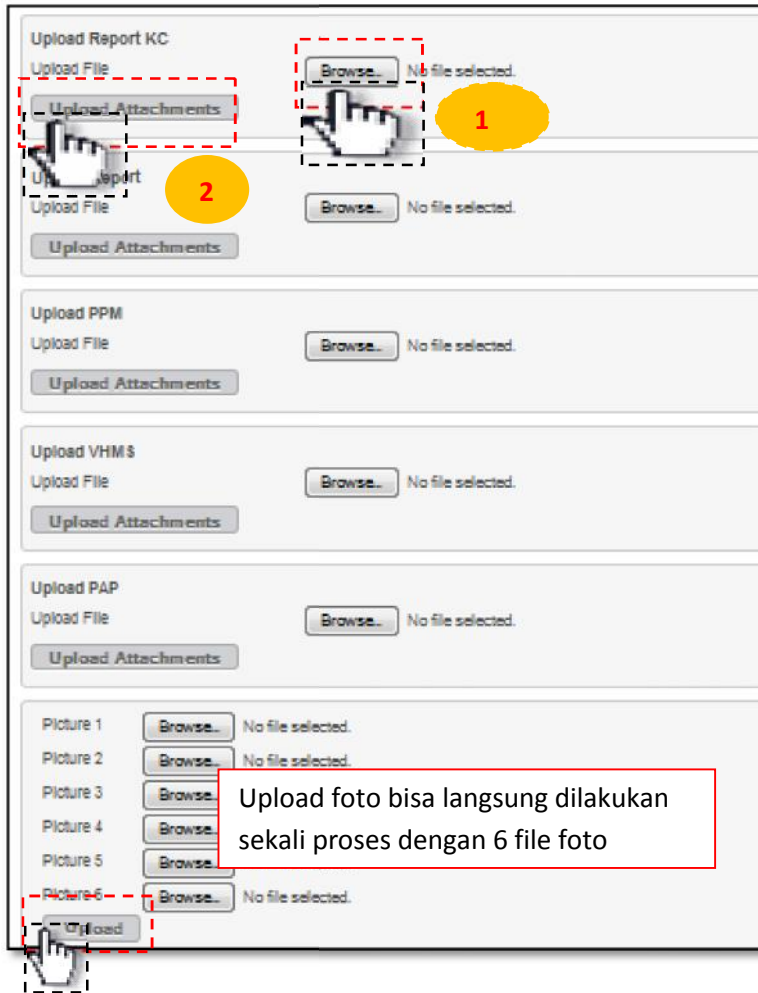

5. Klik "Print ETR" untuk mencetak ETR.

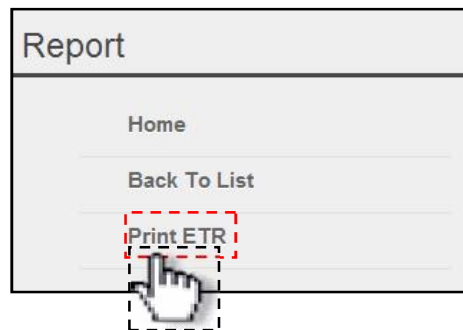

6. Gunakan fitur respon untuk melakukan komunikasi dengan pihak KRA, UTOD, maupun KMSI.  
catatan:

Jika dari KRA memberikan respon maka respon masuk pada email user yang telah di isi pada home dan lakukan refresh jika setiap kali ingin mengetahui balasan dari KRA-KMSI-UT.

## 7. Monitoring ETR

Untuk memonitor progress ETR yang dibuat dari awal hingga keputusan claim, data bisa di akses Melalui database ETR. Untuk meng akses database ETR silahkan kembali ke menu awal ETR dan klik “database ETR” untuk melihat seluruh ETR yang telah dibuat oleh UT Site yang bersangkutan.

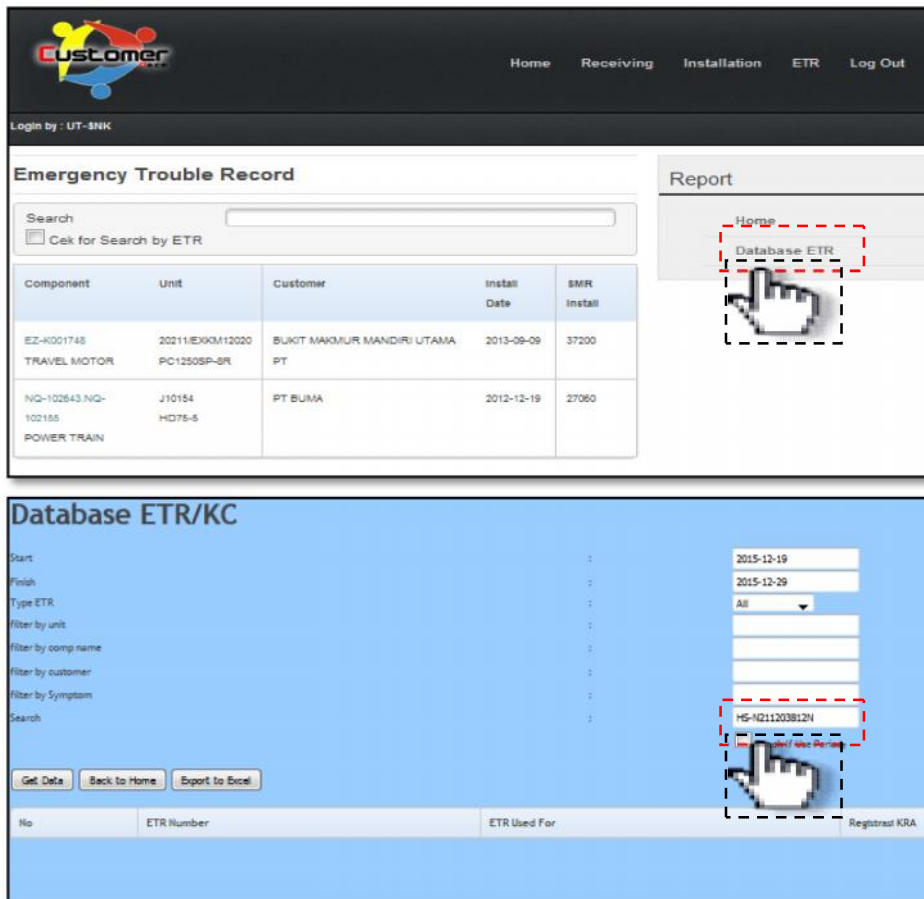

Jika ingin melakukan pencarian data secara langsung dengan menggunakan kata kunci (*key word*) silahkan lakukan input *key word* pada bagian “Search” dan klik **Get Data**.

**Database ETR/KC**

Start :  
 Finish :  
 Type ETR :  
 Filter by unit :  
 Filter by comp name :  
 Filter by customer :  
 Filter by Symptom :  
 Search :

2015-12-26  
 2015-12-29  
 All  
 Check If Use Periode

Get Data Back to Home Export to Excel

No	ETR Number	ETR Used For	Registrasi KRA
----	------------	--------------	----------------

Untuk melakukan filter data pada periode tanggal tertentu, anda dapat melakukan input tanggal mula pada bagian “**Start**” dan input tanggal akhir pada “**Finish**”. Setelah itu tandai bagian “**Check If Use Periode**” dan klik **Get Data**.

*\*Perlu diingat! Pastikan tandai bagian “**Check If Use Periode**” untuk melakukan filter data periode.*

Untuk pengambilan data, klik **Export to Excel** pada menu, lalu **download**

## CARA REVISI DATA EMERGENCY TROUBLE RECORD

1. Buka link OCC pada Web Explorer dengan alamat : <http://10.2.0.67/occ>

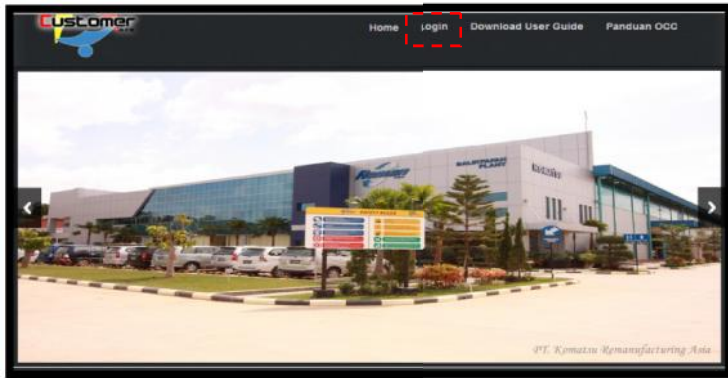

2. KLIK : LOGIN

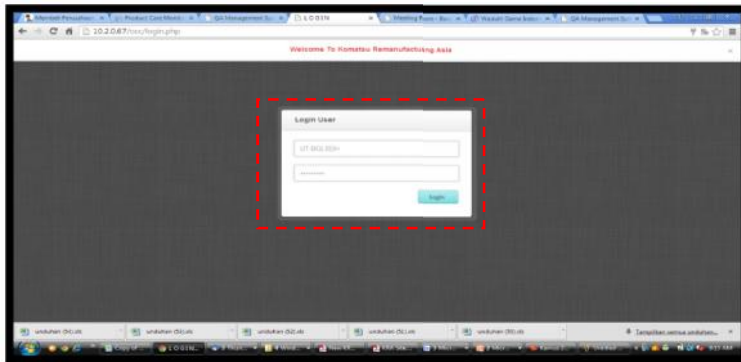

3. LOGIN SESUAI USER NAME OCC

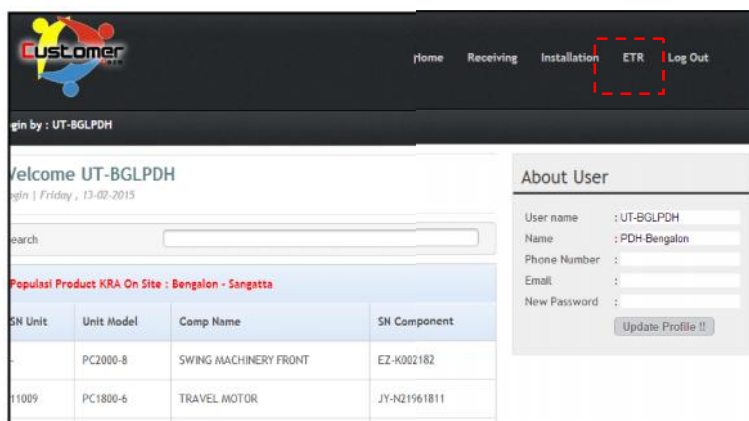

#### 4. KLIK MENU ETR

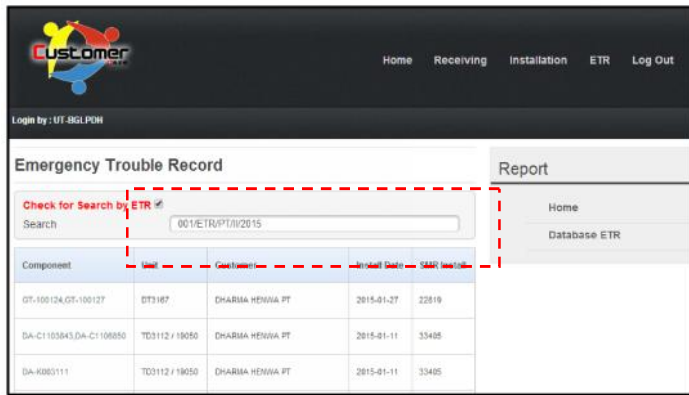

#### 5. MASUKAN NO ETR DAN CENTANG => Check for searching by ETR => TEKAN ENTER

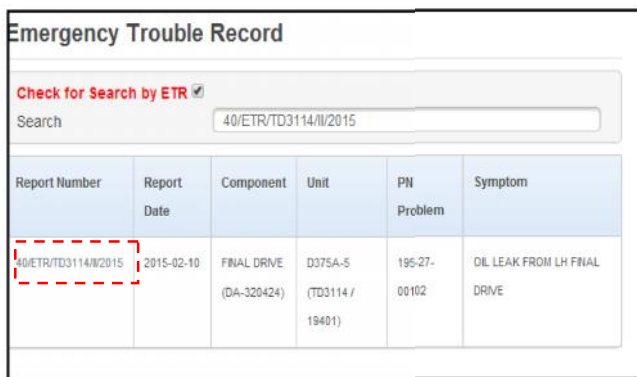

#### 6. KLIK ETR NUMBER

#### 7. SILAKAN EDIT ETR SESUAI DATA TERBARU

#### 8. KLIK CONFIRM AND CREATE

#### 9. FINISH

## V. Proses Upload data populasi unit dan component

1. Login sesuai dengan user yang telah dimiliki

2. Klik machine population untuk masuk ke menu populasi unit dan populasi component

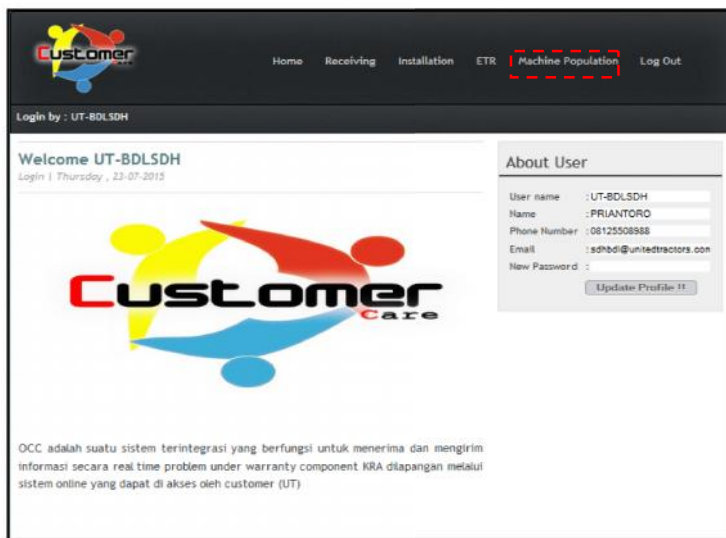

3. Klik menu Download data population untuk menarik data populasi yang terdaftar pada OCC application.

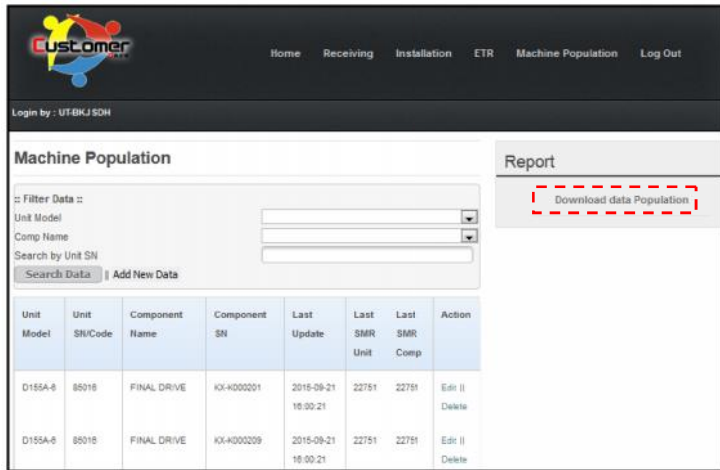

4. Setelah klik menu download akan tampil “opening download”, Pilih open with (Microsoft excel), lalu klik “OK”, File akan terbuka dalam bentuk excel format.

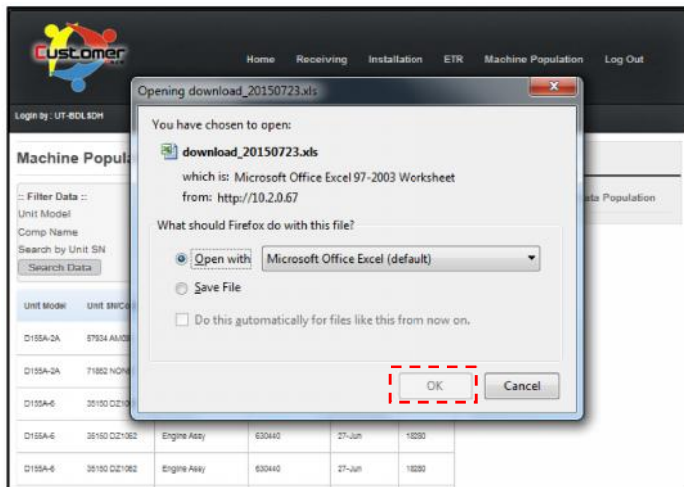

5. File akan tampil seperti dibawah.

Unit_Model	Unit_SN	Unit_Code	Component_Name	Component_SN	Last_SMR_Unit	Last_SMR_Comp	Site	Customer	Machine_Status	Average_Operation	Expected_Life_Hours_Unit	Expected_Life_Hours_Component
D155A-6	85064		ENGINE ASSY	KX-630332	19280	19280	Batukajang	PT Pama Persada Nusantara	Working	12	45000	12000
D155A-6	85049		ENGINE ASSY	JY-630221	17191	17191	Batukajang	PT Pama Persada Nusantara	Working	12	45000	12000
D155A-6	85288		ENGINE ASSY	EZ-630522	23039	23039	Batukajang	PT Pama Persada Nusantara	Working	12	45000	12000
D155A-6	85069		ENGINE ASSY	KX-630281	19928	19928	Batukajang	PT Pama Persada Nusantara	Working	12	45000	12000
D155A-6	85060		ENGINE ASSY	KX-630329	20601	20601	Batukajang	PT Pama Persada Nusantara	Working	12	45000	12000
D155A-6	85485		ENGINE ASSY	KX-630347	6.952	6.952	Batukajang	PT Pama Persada Nusantara	Working	12	45000	12000
D155A-6	85048		FINAL DRIVE	JY-N211103111	17058	17058	Batukajang	PT Pama Persada Nusantara	Working	12	45000	12000
D155A-6	85016		FINAL DRIVE	KX-K000209	22751	22751	Batukajang	PT Pama Persada Nusantara	Working	12	45000	12000
D155A-6	85016		FINAL DRIVE	KX-K000201	22751	22751	Batukajang	PT Pama Persada Nusantara	Working	12	45000	12000
D155A-6	85066		FINAL DRIVE	LS-N211049511	18254	18254	Batukajang	PT Pama Persada Nusantara	Working	12	45000	12000
D155A-6	85069		FINAL DRIVE	KX-K000195	20190	20190	Batukajang	PT Pama Persada Nusantara	Working	12	45000	12000

Pada file excel download tersedia beberapa kolom yang harus di update, kolom tersebut berisi :

- Unit Model : Mengupdate data model unit yang ada di Job site, baik baru atau unit yang pernah overhaul
- Unit SN : Mengupdate data SN unit yang ada di Job site, baik baru atau unit yang pernah overhaul
- Unit Kode : Mengupdate data Kode unit yang ada di Job site, baik baru atau unit yang pernah overhaul
- Component Name :Mengupdate data comp name jika component belum ada di OCC, jika sudah ada tidak perlu di update.
- Component SN : Mengupdate data SN comp Jika comp belum ada di OCC,jika sudah ada tidak perlu di update
- Last SMR Unit : Mengupdate data SMR unit sesuai SMR terkini-data terakhir
- Last comp hour : Update data life time component sesuai dengan HM terakhir
- Site : **Tidak perlu di update karena otomatis dari OCC sudah record by site user**
- Customer name : Mengupdate customer name, jika sudah ada di OCC tidak perlu di update
- Machine Status : Wajib diisi dengan 3 pilihan : **Working-Parking-Scrap**
- Average operation per day : Mengupdate data rata-rata pemakaian unit perhari
- Expected life time unit : Mengupdate life time yang diharapkan terhadap unit sampai masa overhaul GOH
- Expected life time component : Update data life time component yang diharapkan sampai masa overhaul

## 6.Saving data sebelum upload.

Setelah data pada excel sudah lengkap diupdate, kemudian data di save menggunakan excel 97-2003,Hal ini penting karena format yang diterima pada OCC adalah format excel 2003

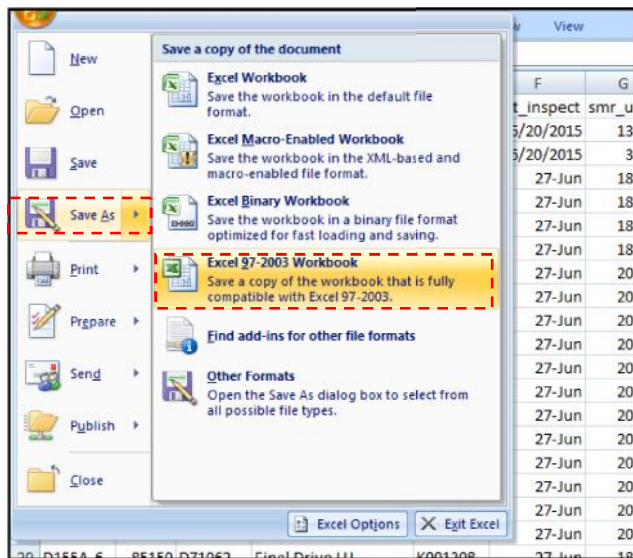

## 7.Upload data ke OCC : Overhaul planning.

Setelah data di save kemudian data di upload ke system dengan cara klik browse kemudian pilih data yang sudah di update menggunakan file excel 2003.Lalu KLIK upload.

D155A-6	85150 DZ1062	ELEMENT ASSY	K001808	27-Jun	20316
D155A-6	85150 DZ1062	ELEMENT ASSY	K001808	27-Jun	20316
D155A-6	85150 DZ1062	Final Drive LH	K001308	27-Jun	18833
D155A-6	85150 DZ1062	Final Drive LH	K001308	27-Jun	18833

<< First < Previous 1 2 3 ... 31 Next > Last >>

ReUpload Population  No file selected.

Pilih data yang akan di upload

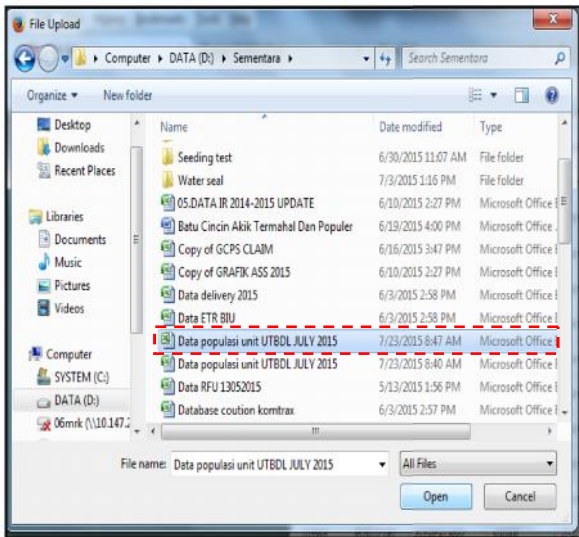

Kemudian KLIK Upload

D155A-6	85150 DZ1062	ELEMENT ASSY	K001808	27-Jun	20316
D155A-6	85150 DZ1062	ELEMENT ASSY	K001808	27-Jun	20316
D155A-6	85150 DZ1062	Final Drive LH	K001308	27-Jun	18833
D155A-6	85150 DZ1062	Final Drive LH	K001308	27-Jun	18833

<< First < Previous 1 2 3 ... 31 Next > Last >>

ReUpload Population  No file selected.

Proses upload Selesai.

8. Menambahkan data unit & component dengan cara manual.

Penambahan data unit baru dapat diupdate manual tanpa harus di upload, caranya adalah sbb :

Klik Menu machine population

Pilih menu Add new data

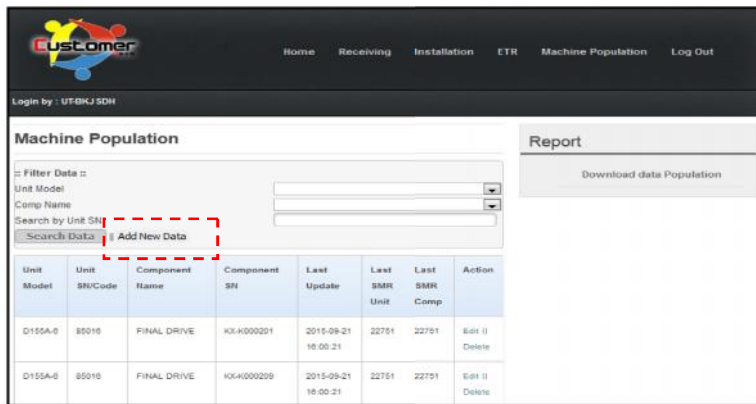

Data wajib diisi berdasarkan kolom2 data. Setelah data diisi lengkap Klik save data.

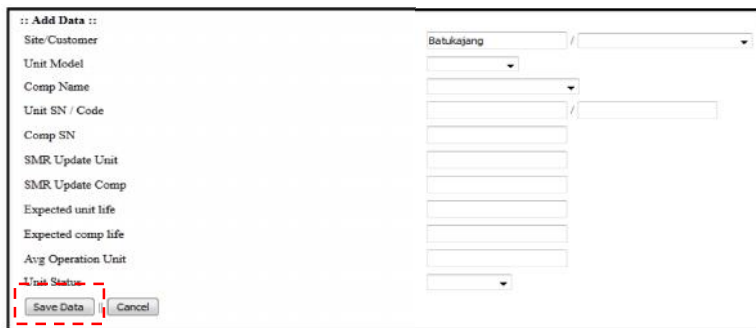

8. Edit data unit & component dengan cara manual.

Klik edit pada menu population kemudian data yang perlu di edit, silakan diganti dengan data terbaru

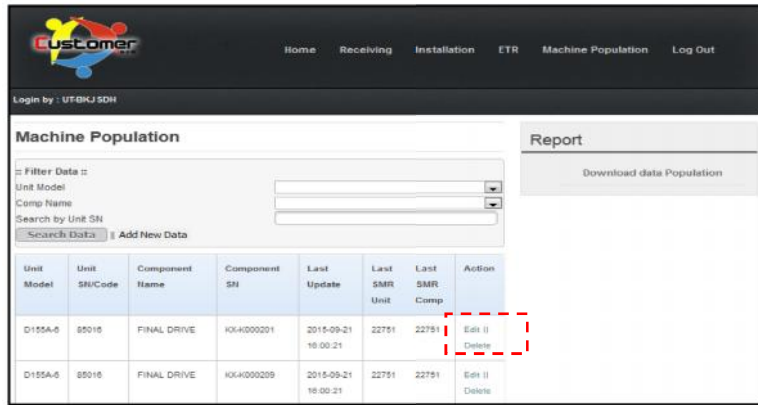

Setelah data lengkap, silakan klik button save data.

**:: Add Data ::**

Site/Customer: Batujayang / PT Pama Persada Nusantara

Unit Model: D155A-6

Comp Name: FINAL DRIVE

Unit SN / Code: 85016

Comp SN: KX-K000201

SMR Update Unit: 22751

SMR Update Comp: 22751

Expected unit life: 45000

Expected comp life: 12000

Avg Operation Unit: 12

Unit Status: Working

**Save Data** | **Cancel**

Proses Selesai.

## VII. Log Out

Log out adalah menu untuk kembali ke menu utama OCC

Informasi lebih lanjut dan terjadi trouble silahkan hubungi Admin occ pada :

**product.support@kra.co.id**

